

111 年 1 月 5 日本校 111 學年度
招生委員會第 6 次會議決議通過

國立高雄科技大學

111 學年度 進修學院二技 申請入學招生簡章

地 址：80778 高雄市三民區建工路 415 號
進修學院網址：<http://acce.nkust.edu.tw/>
招生資訊網站：<http://ada.nkust.edu.tw/>
服 務 電 話：(07) 381-4526 轉 12901、12921
傳 真：(07) 392-1020、392-3534

111 學年度進修學院二技申請入學重要日程表

項 目		日 期
1.簡章公告及發售		111 年 2 月起
2.以「入學大學同等學力認定標準」第 3 條第一項第九款及第 6、7、9 條報名證明文件寄交截止日期		111 年 5 月 22 日(日)前(以郵戳為憑)
3.報名日期	網路報名日期	111 年 5 月 3 日(二)上午 9 時起至 111 年 5 月 29 日(日)下午 5 時止
	繳費日期	111 年 5 月 3 日(二)上午 9 時起至 111 年 5 月 29 日(日)下午 5 時止
	寄繳報名表件 (含審查資料)日期	※ 採現場繳交者： 111 年 5 月 29 日(日)下午 5 時前 (逢週一、週五及國定假日恕不受理) 地點：〈建工校區〉行政大樓 4 樓進修學院教務組 ※ 採郵寄方式者： 111 年 5 月 29 日(日)前(以郵戳為憑)
4.成績網路查詢		111 年 6 月 23 日(四)
5.成績現場複查申請		111 年 6 月 28 日(二)至 29 日(三)
6.考生錄取通知寄發及查詢		111 年 7 月 6 日(三)
7.正取生報到註冊		111 年 8 月 6 日(六)
8.依序通知備取生遞補缺額		111 年 8 月 13 日(六)至 111 學年度第一學期開學日前
※免費網路下載：請至本校招生資訊網站(http://ada.nkust.edu.tw/)或至本校首頁(http://www.nkust.edu.tw)點選「招生資訊」進入「招生資訊網」，點選「進修學院二技假日班招生」下載簡章。注意：本表日程如有變動，以網站公告或相關通知為準。		

111 學年度進修學院二技申請入學招生 網路登錄、報名繳件作業流程

※ 網路登錄報名起訖時間：111 年 5 月 3 日 9:00 起至 5 月 29 日下午 5 時止

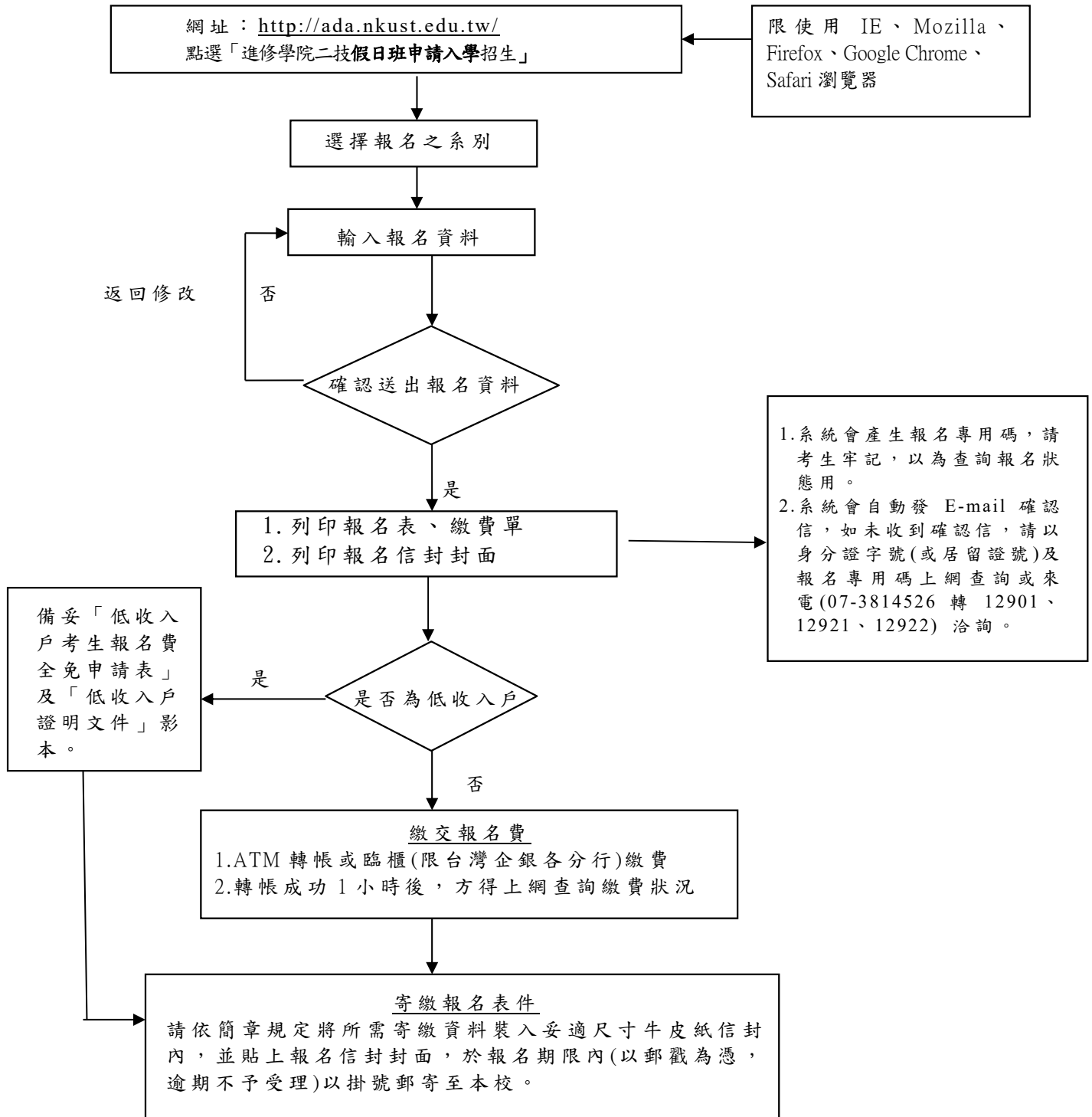

※收件地址：80778 高雄市三民區建工路 415 號(行政大樓 4 樓進修學院)。

※收件人：國立高雄科技大學招生委員會 111 學年度進修學院二技申請入學招生。

網路報名重要資訊

一、國立高雄科技大學招生系統支援 Internet Explorer、Mozilla Firefox、Google Chrome、Safari 瀏覽器進行報名、列印及查詢報名相關的各項網路服務。

二、凡安裝「Yahoo 工具列」、「Google 工具列」或 IE8.0 瀏覽器者，請將〈阻擋跳窗〉、〈封鎖彈出視窗〉或〈快顯封鎖程式〉功能取消。

Yahoo 工具列—關閉〈阻擋跳窗〉後之圖示：



Google 工具列—關閉〈封鎖彈出視窗〉後之圖示：



IE8.0 瀏覽器—關閉〈快顯封鎖程式〉：請進入「工具」→「快顯封鎖程式」

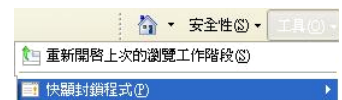

三、招生重要訊息網址：本校招生資訊網 <http://ada.nkust.edu.tw/>

四、網路登錄報名：

(一) 網址：請至本校「招生資訊網」點選『進修學院二技假日班申請入學招生』系統登錄報名資料。

(二) 每位考生有一組【報名專用碼】，供考生登入招生系統之用。

(三) 本招生每位考生至少選填 1 個，至多選填 5 個報名志願。(只需繳交第 1 志願書面審查資料即可)

(四) 列印報表：網路報名傳送成功後將會產生「報名表」、「報名費繳費單」及「報名信封封面」，請務必列印該三張報表；若未及時列印，亦可事後再登入招生系統列印。

五、轉帳繳費：

(一) 請注意！台灣企銀轉帳代碼為【050】。

(二) 請妥善保存交易明細表以作為日後之依據，並請務必檢查交易明細表之「訊息代號」欄，出現代號即表示可能轉帳未完成，請詢問該(ATM)所屬金融機構，並於繳費期間內完成繳費。

(三) ATM 轉帳繳費成功後至少 1 小時，方得至招生系統查詢繳費狀況。

(四) 本校將以手機簡訊提醒未繳費之考生，請自行檢查個人手機以便及時察覺。

(五) 未於規定期限內完成繳費者，視同未完成報名手續。

六、寄繳審查資料：請務必於期限內將「報名信封封面」(報名序號務必清晰)並勾選報名資料袋所附資料項目，黏貼於自備妥適尺寸信封之正面，依照簡章第 10~11 頁「應繳文件」順序排列裝袋後寄送至本校，逾期者一律視同未完成報名手續並予以退件。

目 錄

壹、前言	1
貳、授予學位	1
參、修業年限	1
肆、授課時間	1
伍、申請入學資格	1
陸、各系申請入學名額	2
柒、各系申請入學資訊及規定	3
捌、報名及繳件規定事項	8
玖、成績網路查詢及複查	12
拾、錄取(考生錄取通知寄發及查詢).....	12
拾壹、報到	13
拾貳、考生申訴辦法	13
拾參、其他注意事項	14
附錄：() 括弧內的號碼為簡章出現之頁數	
附錄一、學士學位證書格式 (1)	15
附錄二、入學大學同等學力認定標準 (1、8、11)	16
附錄三、學生兵役作業執行要點 (14)	20
附表：() 括弧內的號碼為簡章出現之頁數	
附表一、推薦函 (7)	21
附表二、自傳及簡歷表 (7)	22
附表三、服務證明 (7)	23
附表四、以入學大學同等力認定標準第 3 條第一項第九款及 第 6、7、9 條報名資格審查申請表 (1、8、11)	24
附表五、低收入戶考生報名費全免申請表 (10)	25
附表六、應屆畢業生身分證明書 (10)	26
附表七、其他證件影本黏貼表 (10、11)	27
附表八、報名費退費申請表 (11)	28
附表九、複查成績申請表 (12)	29
附表十、應屆畢業生報到註冊切結書 (13)	30
附表十一、報到註冊委託具結書 (13)	31
附表十二、考生申訴書 (13)	32

壹、前言

本校為配合教育部推動高等技職回流教育體系之建立，依據「大學法」、「補習及進修教育法」、「補習及進修教育法施行細則」、「技專校院單獨招生處理原則」及本校進修學院二技獨立招生注意事項規定，特訂定本校 111 學年度進修學院二技申請入學招生簡章（以下簡稱本簡章），辦理進修學院二技申請入學招生事宜。

貳、授予學位

修滿規定科目及學分，成績及格者授予學士學位（學士學位證書格式如附錄一）。

參、修業年限

採學年學分制，修業年限至少二年。

肆、授課時間

上課時間以週六及週日為原則，上課地點為高雄市三民區建工路 415 號（建工校區）。

伍、申請入學資格

具有下列各項學歷或同等學力資格之一且具有中華民國國籍者，准予報考本入學考試：

一、一般學歷：

- （一）國內公私立專科以上學校畢業或經教育部認可之國外專科以上學校畢業者。
- （二）公私立專科進修（補習）學校畢（結）業，並取得畢業證書或結業證明文件者。

二、同等學力：

- （一）依據「入學大學同等學力認定標準」第 3 條第一項第九款及第 6、7、9 條，具其資格之一者，請參閱（附錄二）。

陸、各系申請入學名額

系 別	名 額
1.土木工程系	44 名 (卓越專業者同等學力第七條招收 5 名為限)
2.機械工程系	33 名
3.工業工程與管理系	48 名 (卓越專業者同等學力第七條招收 3 名為限)
4.電機工程系	59 名 (卓越專業者同等學力第七條招收 3 名為限)
5.國際企業系	29 名 (卓越專業者同等學力第七條招收 5 名為限)
6.會計資訊系	32 名 (卓越專業者同等學力第七條招收 2 名為限)
7.企業管理系	50 名
8.觀光管理系	29 名 (卓越專業者同等學力第七條招收 5 名為限)
9.應用英語系	54 名 (卓越專業者同等學力第七條招收 2 名為限)
合 計	378 名

備註：自 112 學年度起高雄科技大學附設「進修學院」二技假日班停招，轉型為「進修部」二技假日班，轉型後「企業管理系」停招。實際以教育部核定名額為準。

柒、各系申請入學資訊及規定

系別	土木工程系	招收名額	44 名	電話分機號碼	15203
報名時須繳交文件		成績計算方式		計分	
1.推薦函二封。 2.自傳及簡歷。 3.專科以上歷年成績單。 4.其他有利資料審查之相關證明文件。		成績=書面審查資料得分		100 分	
		1.成績評分至小數點第二位，滿分為 100 分。 2.若成績及志願順位均相同時，以年齡較長者(按年、月、日順序)優先錄取，若仍相同，本系得通知同分考生另辦面試以決定錄取順序，面試時間、地點由本系決定之，考生需配合參加不得異議，面試未到者視同放棄。 3.書面審查資料缺繳或零分者，不予錄取。			
備註	請檢附下列資料： 一、服務證明。 二、其他有利資料審查之證明文件:語言證照、相關證照等(若無則免附)。				

系別	機械工程系	招收名額	33 名	電話分機號碼	15301
報名時須繳交文件		成績計算方式		計分	
1.專科以上歷年成績單(必繳)。 2.學習歷程自述(包含學習歷程反思、就讀動機、未來學習計畫與生涯規劃)(必繳)。 3.課程學習成果紀錄或作品成果紀錄(必繳)。 4.多元表現綜覽 (如幹部經歷、志工服務、團體活動等)(選繳)。 5.競賽參與紀錄、檢定證照紀錄(選繳)。		成績=書面審查資料得分		100 分	
		1.成績評分至小數點第二位，滿分為 100 分。 2.若成績及志願順位均相同時，以年齡較長者(按年、月、日順序)優先錄取，若仍相同，本系得通知同分考生另辦面試以決定錄取順序，面試時間、地點由本系決定之，考生需配合參加不得異議，面試未到者視同放棄。 3.書面審查資料缺繳或零分者，不予錄取。			
備註	書面資料審查評分標準 (總分 100 分)：自主學習能力(70%)、學習成果展現(20%)、社會參與及溝通互動能力(10%)				

系別	工業工程與管理系	招收名額	48 名	電話分機號碼	17102
報名時須繳交文件		成績計算方式		計分	
必繳： 1.專科以上歷年成績單。 2.推薦函。 3.自傳及簡歷。 選繳： 1.專題製作或研究報告。 2.社團參與、競賽成果。 3.技術士證照、國家考試證照。 4.其他參考資料。		成績=書面審查資料得分		100 分	
		1.成績評分至小數點第二位，滿分為 100 分。 2.若成績及志願順位均相同時，以年齡較長者 (按年、月、日順序)優先錄取，若仍相同，本系得通知同分考生另辦面試以決定錄取順序，面試時間、地點由本系決定之，考生需配合參加不得異議，面試未到者視同放棄。 3.書面審查資料缺繳或零分者，不予錄取。			
備註	無				

系別	電機工程系	招收名額	59 名	電話分機號碼	15558
報名時須繳交文件		成績計算方式		計分	
1.推薦函至少一封。 2.自傳及簡歷。 3.專科以上歷年成績單(詳列各科目成績)。 4.工作資歷證明。 5.其他有利資料審查之相關證明文件。		成績=書面審查資料得分		100 分	
		1.成績評分至小數點第二位，滿分為 100 分。 2.若成績及志願順位均相同時，以年齡較長者(按年、月、日順序)優先錄取，若仍相同，本系得通知同分考生另辦面試以決定錄取順序，面試時間、地點由本系決定之，考生需配合參加不得異議，面試未到者視同放棄。 3.書面審查資料缺繳或零分者，不予錄取。			
備註	一、書面資料審查含：在校成績、專題作品及技術士證照、國家考試證照、競賽成果、社團經驗等。 二、其他相關資料（如熱心參與校友會各項活動之具體證明等）。				

系別	國際企業系	招收名額	29 名	電話分機號碼	16101 16157
報名時須繳交文件		成績計算方式		計分	
1.自傳及簡歷（600 字以內）。 2.專科以上歷年成績單及畢業成績班級名次(停辦之學校得免班級名次)。 3.工作資歷證明。 4.其他相關資料（註 1）。		成績=書面審查資料得分		100 分	
		1.成績評分至小數點第二位，滿分為 100 分。 2.若成績及志願順位均相同時，以年齡較長者(按年、月、日順序)優先錄取，若仍相同，本系得通知同分考生另辦面試以決定錄取順序，面試時間、地點由本系決定之，考生需配合參加不得異議，面試未到者視同放棄。 3.書面審查資料缺繳或零分者，不予錄取。			
備註	註1：本項為選繳，包含專題作品及報告、證照、社團幹部及競賽成績證明等。書面資料審查項目包括報名時須繳交之 1-4 項文件及證明。				

系別	會計資訊系	招收名額	32 名	電話分機號碼	16602 16621
報名時須繳交文件		成績計算方式		計分	
1.自傳及簡歷。 2.專科以上歷年成績單。 3.相關證件。 4.其他相關資料。		成績=書面審查資料得分		100 分	
		1.成績評分至小數點第二位，滿分為 100 分。 2.若成績及志願順位均相同時，以年齡較長者 (按年、月、日順序)優先錄取，若仍相同，本系得通知同分考生另辦面試以決定錄取順序，面試時間、地點由本系決定之，考生需配合參加不得異議，面試未到者視同放棄。 3.書面審查資料缺繳或零分者，不予錄取。			
備註	書面資料審查含專題作品、工作資歷、技術士證照、國家考試證照、競賽成果、社團經驗等。				

系別	企業管理系	招收名額	50 名	電話分機號碼	17300
報名時須繳交文件		成績計算方式		計分	
必繳： 1.推薦函至少一封。 2.自傳及簡歷。 3.專科以上歷年成績單。 選繳： 1.工作資歷證明(職務、工作性質..等)正本。 2.其他有利資料審查之相關證明文件。		成績=書面審查資料得分		100 分	
		1.成績評分至小數點第二位，滿分為 100 分。 2.若成績及志願順位均相同時，以年齡較長者(按年、月、日順序)優先錄取，若仍相同，本系得通知同分考生另辦面試以決定錄取順序，面試時間、地點由本系決定之，考生需配合參加不得異議，面試未到者視同放棄。 3.書面審查資料缺繳或零分者，不予錄取。			
備註	其他有利資料審查之相關證明文件: 如專題作品及報告、證照、社團參與及競賽成果證明.....等(若無則免附)				

系別	觀光管理系	招收名額	29 名	電話分機號碼	17201 17236
報名時須繳交文件		成績計算方式		計分	
1.專科以上歷年成績單。 2.自傳及簡歷。 3.工作資歷證明。 4.書面審查資料。		成績=書面審查資料得分		100 分	
		1.成績評分至小數點第二位，滿分為 100 分。 2.若成績及志願順位均相同時，以年齡較長者 (按年、月、日順序)優先錄取，若仍相同，本 系得通知同分考生另辦面試以決定錄取順 序，面試時間、地點由本系決定之，考生需配 合參加不得異議，面試未到者視同放棄。 3.書面審查資料缺繳或零分者，不予錄取。			
備註	一、工作總年資證明包含公司證明或勞保卡。 二、書面審查資料含專題作品、工作資歷、技術士證照、國家考試證照、 競賽成果、社團經驗等有利審查的資料。				

系別	應用英語系	招收名額	54 名	電話分機號碼	18812
報名時須繳交文件		成績計算方式		計分	
1.自傳及簡歷。 2.專科以上歷年成績單。 3.其他有利資料審查之相關證明文件。		成績=書面審查資料得分		100 分	
		1.成績評分至小數點第二位，滿分為 100 分。 2.若成績及志願順位均相同時，以年齡較長者(按年、月、日順序)優先錄取，若仍相同，本系得通知同分考生另辦面試以決定錄取順序，面試時間、地點由本系決定之，考生需配合參加不得異議，面試未到者視同放棄。 3.書面審查資料缺繳或零分者，不予錄取。			
備註	一、其他有利資料審查之相關證明文件：語言證照（GEPT、TOEIC...等）、工作資歷、專題作品及技術士證照、國家考試證照、競賽成果、社團經驗等。 二、其他相關資料（如熱心參與校友會各項活動之具體證明等）。				

※註：各系所需之表格，如推薦函（如附表一）、自傳及簡歷表（如附表二）及服務證明（如附表三）均附列於本簡章之後。

捌、報名及繳件規定事項

一、報名方式：

(一) 網路登錄後，以郵寄繳件或現場繳件方式辦理報名。

(二) 需要現場登錄者，請於 111 年 5 月 3 日(星期二)至 5 月 29 日(星期日)上午 9 時至下午 5 時止(逢週一、週五及國定假日恕不受理)，備妥報名相關資料，洽國立高雄科技大學行政大樓四樓進修學院教務組辦理。

※本校採先行受理報名，不預先審驗考生報名資格，請自行先確認報名資格，資格不符者請勿報名，於完成報名後經發現不符報名資格或錄取後經審查結果報名資格不符者，除所繳之報名費及資料不予退還外，且取消其錄取資格，考生不得異議。

二、報名期間：111 年 5 月 3 日(星期二)至 5 月 29 日(星期日)。

三、報名作業流程，請參照簡章第 II 頁。

四、報名程序

※以「入學大學同等學力認定標準」第 3 條第一項第九款及第 6、7、9 條報名者，請將符合規定之相關證明文件及審查申請表(附表四)於 111 年 5 月 22 日(星期日)前繳至報名處收件後進行審核作業，審核通過者請務必於網路報名期間 5 月 3 日至 5 月 29 日自行上網登錄，完成報名手續。

(一) 網路登錄報名：

1. 網路報名時間：111 年 5 月 3 日(星期二)上午 9 時起至 111 年 5 月 29 日(星期日)下午 5 時止。

2. 網路報名網址：請至本校招生資訊網 <http://ada.nkust.edu.tw> 點選『進修學院二技假日班申請入學招生』登錄報名資料及選填報考志願(至少選填 1 個，至多選填 5 個報名志願，只需繳交「第 1 志願」書面審查資料即可)。

※選填之志願順序會影響錄取，請參照簡章第 12 頁-拾、錄取說明，請審慎考慮就讀意願、排列志願系別順序。

3. 列印「報名表」、「報名費繳費單」及「報名信封封面」。

※4. 報名資料一經網路報名系統確認傳送後，不得以任何理由要求撤銷報名登錄或更改志願或更換志願順序。

5. 登錄報名若有相關問題，請於上班時間：週二至週四及週六、週日上午 9 時至下午 5 時止，來電進修學院教務組 07-3814526 轉 12901、12921、12922、12941 洽詢。

(二) 繳交報名費：

1. 報名費：新台幣 1,000 元整。

2. 繳費日期：111 年 5 月 3 日(星期二)起至 5 月 29 日(星期日)止。

3.繳費方式：

(1) 轉帳：至全省銀行、郵局自動櫃員機（ATM）

●持台灣企銀金融卡：

插入金融卡→輸入密碼→其他交易→轉帳→轉入本行未約定帳號→繳費帳號（考生個人專屬繳費帳號 14 位數）→金額→結束→列印交易明細表（備查）

●持台灣企銀以外金融卡：

插入金融卡→輸入密碼→其他服務（其他交易／其他轉帳／跨行轉帳）→轉帳→非約定帳號→ **050（台灣企銀代碼）**→繳費帳號（考生個人專屬繳費帳號 14 位數）→金額→結束→列印交易明細表（備查）

※請務必檢查交易明細表之「訊息代號」欄，出現代號即表示可能轉帳未完成，請詢問該（ATM）所屬金融機構。

(2)臨櫃繳交報名費：限持「國立高雄科技大學 111 學年度進修學院招生申請入學報名費繳費單」至台灣企銀各分行繳交（請勿至其他金融機構或郵局櫃台匯款）。

(3)現場報名繳交：請於 111 年 5 月 3 日(二)至 5 月 29 日(日)上午 9 時至下午 5 時止(逢週一、週五及國訂假日恕不辦理)，備妥「國立高雄科技大學 111 學年度進修學院申請入學招生報名費繳費單」至本校行政大樓 4 樓進修學院繳交。

4.若為低收入戶考生，請依教育部台技（二）字第 0920160697 號函之規定，提供 111 年度「縣、市政府低收入戶證明文件（非清寒證明）」影本及「低收入戶考生報名費全免申請表」（如附表五），則報名費全免，唯證明文件未於報名繳件期限內併同報名資料繳驗者，其報名費不予優待，事後亦不接受補件。

（三）寄繳報名表件及審查資料：

1.截止日期：111 年 5 月 29 日(星期日)前（以掛號郵戳為憑）。

2.寄繳方式：請自行於網路下載或考生之電子郵件信箱列印本招生考試之「報名信封封面」（報名序號務必清晰）並勾選報名資料袋所附資料項目，黏貼於自備妥適尺寸信封之正面，依照「應繳文件」順序排列，將各報名文件整理齊全並夾妥裝袋後，並就下列方式擇一繳件：

(1)郵寄：請於 111 年 5 月 29 日(星期日)(以郵戳為憑)前掛號郵寄至本校。

(2)現場繳交：請於【111 年 5 月 3 日(星期二)至 5 月 29 日(星期日)】

上午 9 時至下午 5 時止(逢週一、週五及國定假日恕不受理)，

親自或委託他人至本校行政大樓 4 樓進修學院教務組繳件。

※註：僅完成網路登錄作業，未於 111 年 5 月 29 日(星期日)前寄回報名表件或現場繳件者，仍視同未完成報名手續。

3.應繳文件：

(1)低收入戶考生：111 年度「縣、市政府低收入戶證明文件(非清寒證明)」

影本及「低收入戶考生報名費全免申請表」(附表五)。

(2)報名表

A.請依本校招生網路報名系統作業程序於網路報名傳送成功後，將報名表下載列印，報名表請詳細核對資料及申請入學志願的正確性，並於【考生切結欄】親自簽名。

※若有申請入學資料不慎輸入錯誤，請於列印網路報名表件後，以「紅筆」更正及在更正處旁簽章後再寄出，若無簽章者，一律以網路登錄資料為主，考生不得異議。

B.相片一張：請將最近三個月內二吋脫帽正面光面半身相片，黏貼於報名表上。

C.國民身分證正面影印本：請黏貼於報名表之身分證正面影印本黏貼處。

(3)資格文件

A.學歷(力)證明影本：畢(結)業證書或同等學力資格證件影本。

※應屆畢業生得填妥「應屆畢業生身分證明書」(附表六)後先行報名。

B.持國外學歷報考者，其就讀學校須為教育部所認可，報名時須繳交(驗)下列證件：

(A)經駐外單位驗證之國外專科以上學歷證件與歷年成績單及其中譯本正本及影本各一份。若因所附文件不足而致無法認定報名資格者，一律視為報名無效，考生不得異議。

(B)護照(含出入境日期紀錄)正本及影本各一份。

C.以國家考試及格，持有及格證書者：

考試及格證書 A4 影本一份，請黏貼在「其他證件影本黏貼表」(如附表七)。

D.以技術士證照作為同等學力報名資格者(僅具高中職學歷)：

技術士證照影本一份，請黏貼在「其他證件影本黏貼表」(如附表七)。

E.以自學進修學力鑑定考試及格證書作為同等學力報名資格者：須繳交自學鑑定及格證書 A4 影本一份。

F.以「以入學大學同等學力認定標準」第 3 條第一項第九款及第 6、7、9 條報名者，請將符合規定之關證明文件及審查申請表(如附表四)，於 111 年 5 月 22 日(星期日)前至本會報名組辦理認定作業，續提本校招生委員會會議審議通過後，得准其以同等學力報名。

(4)書面審查資料：申請入學各系別需繳交之資料審查文件請參照簡章第 3~7 頁。繳交之書面審查資料不再退還。

※書面審查資料由各招生系組成聯合審查小組，審查各考生之書面資料及評定分數，評定標準由聯合審查小組自訂。

五、考生申請入學資格審查方式

於報名時辦理考生申請入學資格之審查及確認考生所寄資料是否齊全，未符合申請入學資格或資料不全之考生以退件處理並取消申請入學資格，考生不得異議。

六、其他報名注意事項

(一)各項應繳證件，必須於報名時備齊繳交，繳件後，不得以任何理由要求申請補繳等情事，如經通知補正報名資格文件，須於本校規定限期內完成。

(二)退費規定：

1.未完成網路填寫報名資料，全額退費。

2.有下列情形者，視為報名資格不符，所繳費用將扣除部份行政處理費。

(1)已完成網路填寫報名資料，但未於報名期限內依各系規定繳交報名所需相關表件。

(2)經本校審核報名資格不符簡章規定者。

3.申請退費程序：請於 111 年 6 月 15 日(星期三)前填具並寄出簡章內所附「報名費退費申請表」(如附表八)申請退費，逾期不受理退費。

4.經本校審核報名結果符合資格者，不得申請退費。

(三)考生如獲錄取，所繳證件或所填各項資料如有偽造、假借、冒用等不實者，未入學者取消錄取資格；已入學者刪除本校學籍，並應負相關法律責任。

(四)考生應自行考量是否符合因其身分所涉之相關法令規定，若經申請入學錄取，不得以任何身分為申請保留入學資格之理由。

玖、成績網路查詢及複查

一、成績

(一) 成績採網路查詢方式辦理:

預定於 111 年 6 月 23 (星期四) 請考生至招生資訊網 (網址:<http://ada.nkust.edu.tw/>) 查詢成績。

(二) 上述成績資訊，本校不寄發紙本成績單，如有需要，考生可自行上網列印成績單存查，唯正式成績仍以本校招生委員會之紀錄為憑。

二、成績複查(一律現場複查)

(一) 日期時間：111 年 6 月 28 日 (星期二) 至 6 月 29 日 (星期三) 每日上午 9 時至下午 4 時止。

(二) 申請方式：複查成績以一次為限，一律現場申請，請本人持個人身分證親至本校進修學院教務組辦公室申請 (非考生本人來校辦理者恕不受理)。

(三) 申請手續：複查申請應依照下列規定辦理，否則不予受理。

1.一律填寫本簡章「複查成績申請表」(如附表九)申請。

2.複查費：新臺幣 100 元整。

3.請附網路列印成績通知單。

4.複查成績時，不得申請調閱或影印成績相關表件。

※成績若有相關問題，請於上班時間：週一至週五每日 9:00~17:00 來電進修學院教務組 07-3814526 轉 12922 洽詢。

拾、錄取(考生錄取通知寄發及查詢)

一、達本校招生委員會訂定之各系最低錄取標準以上者，先依**考生選填系之志願順序別**，再依**成績之高低**，依序決定各系之正取生及備取生。

二、若考生選填之志願順位及成績均相同時，以年齡較長者(按年、月、日順序)優先錄取，若仍相同，各系得通知同分考生另辦面試以決定錄取順序，面試時間、地點由系決定之，考生需配合參加不得異議，面試未到者視同放棄。

三、錄取名單公布及通知：

「**考生錄取通知單**」:預定 111 年 7 月 6 日(星期三)公布於本校招生資訊網站 (網址:<http://ada.nkust.edu.tw/>)提供考生查詢(本校得視實際作業情形，予以提前或延緩公布)，並另以限時專送寄送「正取及備取生錄取通知單」。

拾壹、報到

一、報到日期

- (一) 正取生：111 年 8 月 6 日（星期六）（報到時間以錄取新生註冊通知單為憑），至本校行政大樓 4 樓進修學院辦理。報到時除繳驗錄取通知單外，畢業生應繳交畢(結)業證書正本，同等學歷(力)者應繳驗報名資格規定之證件正本。尚未如期畢業之應屆畢業生應繳交「應屆畢業生報到註冊切結書」(附表十)，逾期未辦理報到者，以自願放棄入學該錄取系之資格論，但仍保留其他志願系之備取生資格。

正取生報到後須依規定時間註冊繳費，並完成註冊手續，否則取消其錄取系之入學資格，由備取生遞補。

- (二) 備取生：各系正取生未完成報到之缺額，8 月 13 日(星期六)起本會依序通知備取生，備取生須在通知時間內至本校行政大樓 4 樓進修學院辦理遞補報到手續，否則視同放棄入學資格。遞補報到時，除繳驗備取通知單外，畢業生應繳交畢(結)業證書正本，同等學力者應繳驗報名資格規定之證件正本。

111 學年度第一學期開學日起，即不再辦理遞補報到。

- 二、報到以一次為限：正取生辦理報到後，其在其他系之備取生資格視同自動放棄。報到後，若自動放棄或被取消入學資格者，不得要求再行報到。

- 三、上述報到，考生可親自或委託他人辦理。委託他人辦理時，須繳驗委託人、受委託人身分證明文件正本並填妥「報到註冊委託具結書」(附表十一)。如有特殊原因須延遲繳交者，須正式以書面說明原因並向本校申請延期繳交（繳交最後截止日為 111 年 8 月 30 日），違者取消錄取資格。

- 四、錄取生除因重病持有公立醫院證明或特殊事故持有證明(由本校認定)致不能按時入學外，不得申請保留入學資格。

- 五、如發現有冒名頂替或資料內容與事實不符者，取消其錄取資格；註冊入學後才發現者，依本校學則取消其入學資格；畢業離校後發現者，刪除本校學籍，不再具畢業資格並應負法律責任。

拾貳、考生申訴辦法

為保障考生權益，疏解招生糾紛，考生對招生事宜如有疑義，考生申訴應於錄取公告日起 10 日內(以郵戳為憑)以書面為之，申訴者應為考生本人，且「考生申訴書」(附表十二)必須載明申訴人姓名、身分證統一編號、住址、申訴事由(含時間、地點、事實)及希望獲得之補救措施，於檢附相關之文件及證

據後，以雙掛號郵件向本會提出申訴。本會於接獲考生申訴後，於 1 個月(以郵戳為憑)內正式函覆，必要時組成專案小組公正調查處理，並告知申訴人行政救濟程序。

拾參、其他注意事項：

一、考生違規、違法辦法

經錄取學生，其所繳證明文件，如有偽造、假借、塗改等情事，一經查明，即開除學籍，亦不發給任何學歷證件。(如已畢業後始發現者，除勒令繳銷其學位證書外，並公告取消畢業資格)。

二、緊急事件處理辦法

如遇不可抗力情事，致無法如期舉行報名或報到註冊時，本校將於事前在國立高雄科技大學進修學院二技假日班申請入學招生資訊網首頁公告延期舉行日期之消息。

三、報名考生有關於兵役請參閱學生兵役作業執行要點(附錄三)

四、學分(費)標準

(一) 各系收費標準悉依教育部規定辦理。

(二) 可依學則訂定之科目學分抵免辦法，辦理抵免學分。

五、凡經本校錄取之考生，不得再就讀上課時間衝突之其他學校，否則註銷其入學資格，若已註冊者，概不退費。

六、本校需依個人資料保護法規定，取得並保管考生個人資料，在辦理招生事務之目的下，進行處理及利用。本校將善盡保管人之義務與責任，妥善保管考生個人資料，僅提供招生相關工作目的使用。凡報名本入學招生者，即表示同意授權本校，得將自考生報名參加本入學招生所取得之個人及相關成績資料、運用於本招生事務使用。

七、自 112 學年度起高雄科技大學附設「進修學院」二技假日班停招，轉型為「進修部」二技假日班，上課時間及地點(建工校區)維持不變，師生權益皆不受影響。

八、本簡章未盡規定事宜，悉依教育部相關規定、進修學院二技獨立招生注意事項及本校招生委員會決議辦理。



國立高雄科技大學
National Kaohsiung University of Science and Technology

學士學位證書

學生 ○ ○ ○

在本校二年制 ○ ○ 學院 ○ ○ ○ ○ 系

修業期滿成績及格准予畢業，依學位授予法

之規定授予 ○ ○ 學士學位

此 證

國立高雄科技大學

附 設 進 修 學 院

校長 ○ ○ ○

()高科大二字第 號

出生年月日：民國 年 月 日

學號：

核對者：

中 華 民 國 年 月

入學大學同等學力認定標準(節錄)

中華民國 106.06.02 教育部臺教高(四)字 1060073088B 號令修正

第一條 本標準依大學法第二十三條第四項規定訂定之。

第三條 具下列資格之一者，得以同等學力報考大學二年制學士班一年級新生入學考試：

一、二年制專科學校及進修學校肄業學生有下列情形之一：

- (一) 修滿規定修業年限最後一年之上學期，因故休學或退學二年以上，持有修業證明書、轉學證明書或休學證明書，並檢附歷年成績單。
- (二) 修讀規定修業年限最後一年之下學期期間，因故休學或退學一年以上，持有修業證明書、轉學證明書或休學證明書，並檢附歷年成績單。
- (三) 修滿規定修業年限，且已修畢畢業應修學分八十學分以上，因故未能畢業，持有修業證明書、轉學證明書或休學證明書，並檢附歷年成績單。

二、三年制專科學校及進修學校肄業學生有下列情形之一：

- (一) 僅未修習規定修業年限最後一年，因故休學或退學三年以上，持有修業證明書、轉學證明書或休學證明書，並檢附歷年成績單。
- (二) 修滿規定修業年限最後一年之上學期，因故休學或退學二年以上，持有修業證明書、轉學證明書或休學證明書，並檢附歷年成績單。
- (三) 修讀規定修業年限最後一年之下學期期間，因故休學或退學一年以上，持有修業證明書、轉學證明書或休學證明書，並檢附歷年成績單。

三、五年制專科學校及進修學校肄業學生有下列情形之一：

- (一) 僅未修習規定修業年限最後一年，因故休學或退學三年以上，持有修業證明書、轉學證明書或休學證明書，並檢附歷年成績單。
- (二) 修滿規定修業年限最後一年之上學期，因故休學或退學二年以上，持有修業證明書、轉學證明書或休學證明書，並檢附歷年成績單。

- (三) 修讀規定修業年限最後一年之下學期期間，因故休學或退學一年以上，持有修業證明書、轉學證明書或休學證明書，並檢附歷年成績單。
- (四) 修滿規定修業年限，且已修畢畢業應修學分二百二十學分以上，因故未能畢業，持有修業證明書、轉學證明書或休學證明書，並檢附歷年成績單。
- 四、大學學士班（不含空中大學）肄業，修滿二年級下學期，持有修業證明書、轉學證明書或休學證明書，並檢附歷年成績單。
- 五、自學進修學力鑑定考試通過，持有專科學校畢業程度學力鑑定通過證書。
- 六、下列國家考試及格，持有及格證書：
 - (一) 公務人員高等考試或一等、二等、三等特種考試及格。
 - (二) 專門職業及技術人員高等考試或相當等級之特種考試及格。
- 七、技能檢定合格，有下列資格之一，持有證書及證明文件：
 - (一) 取得乙級技術士證或相當於乙級之單一級技術士證後，從事相關工作經驗四年以上。
 - (二) 取得甲級技術士證或相當於甲級之單一級技術士證後，從事相關工作經驗二年以上。
- 八、符合年滿二十二歲、高級中等學校畢（結）業或修滿高級中等學校規定修業年限資格之一，並修習下列不同科目課程累計達八十學分以上，持有學分證明：
 - (一) 大學或空中大學之大學程度學分課程。
 - (二) 專科以上學校推廣教育學分班課程。
 - (三) 教育部認可之非正規教育課程。
 - (四) 職業訓練機構開設經教育部認可之專科以上教育階段職業繼續教育學分課程。
 - (五) 專科以上學校職業繼續教育學分課程。
- 九、持有高級中等學校畢業證書後，從事相關工作經驗五年以上，並經大學校級或聯合招生委員會審議通過。
- 十、依藝術教育法實施一貫制學制肄業學生，持有修業證明者，依其修業情形屬五年制專科學校或大學學士班，準用第三款及第四款規定。

專科以上學校推廣教育實施辦法中華民國一百年七月十三日修正施行後，本標準一百零二年一月二十四日修正施行前，已修習前項第八款第二目所定課程學分者，不受二十二歲年齡限制。

第六條 曾於大學校院擔任專業技術人員、於專科學校或高級中等學校擔任專業及技術教師，經大學校級或聯合招生委員會審議通過，得以同等學力報名第三條所定新生入學考試。

第七條 大學經教育部核可後，就專業領域具卓越成就表現者，經校級或聯合招生委員會審議通過，得准其以同等學力報名第三條所定新生入學考試。

第九條 持國外或香港、澳門專科以上學校畢（肄）業學歷，其畢（肄）業學校經教育部列入參考名冊或為當地國政府權責機關或專業評鑑團體所認可，且入學資格、修業年限及修習課程均與我國同級同類學校規定相當，並經大學校級或聯合招生委員會審議後認定為相當國內同級同類學校修業年級者，得準用第三條第一項第一款至第四款。

持前項香港、澳門學校副學士學位證書及歷年成績單，或高級文憑及歷年成績單，得以同等學力報考科技大學、技術學院二年制學士班一年級新生入學考試。

所定國外或香港、澳門學歷（力）證件、成績單或相關證明文件，應經我國駐外機構，或行政院在香港、澳門設立或指定機構驗證。

臺灣地區與大陸地區人民關係條例中華民國八十一年九月十八日公布生效後，臺灣地區人民、經許可進入臺灣地區團聚、依親居留、長期居留或定居之大陸地區人民、外國人、香港或澳門居民，持大陸地區專科以上學校畢（肄）業學歷，且符合下列各款資格者，得準用第三條第一項第一款至第四款規定辦理：

備註：不具備「入學大學同等學力認定標準」第3條各項資格之一，且各系訂有得招收以「入學大學同等學力認定標準」第7條之「就專業領域具卓越成就表現者」規定，符合其招生條件者，使得提出資格審查申請。「卓越專業者同等學力」資格條件規定：

在專業領域具卓越成就表現且具有下列事蹟一至多項者：

- (A)曾獲大學榮譽學位者
- (B)股票上市、上櫃公司經理級以上主管
- (C)資本額一千萬以上公司負責人
- (D)曾獲個人專業領域之相關國內外重要競賽獎項者

【注意事項】

- (一)同等學力第 3 條第七項之技術士證係指行政院勞動部(前身為勞工委員會)所發之甲級、乙級或單一級技術士證。
- (二)中央暨地方機關公務人員薦任升等考試及格，不得比照「相當於高等考試特種考試」及格資格。
- (三)考試院專技人員普考及格滿 4 年，不得比照「取得乙級技術證士證書資格後工作經驗滿四年」以同等學力報名二技。

國立高雄科技大學進修學院學生兵役作業執行要點

108年3月17日 107學年度第7次行政會議通過
110年8月18日 110學年度第1次行政會議修正通過

- 一、國立高雄科技大學(以下簡稱本校)為建立本校學生申請兵役緩徵、儘後召集等作業程序，特依據兵役法、教育部高級中等以上學校學生申請緩徵作業要點暨專科以上學校學生申請儘後召集作業要點，訂定國立高雄科技大學學生兵役作業執行要點(以下簡稱本要點)。
- 二、辦理單位：
 - (一)主辦單位：學務處軍訓室、各校區綜合業務處第二組、進修學院學務組。
 - (二)協辦單位：教務處註冊組、各校區綜合業務處第一組、電算中心軟體組、國際處國際交流組、校友中心海習組、各院、系辦公室。
- 三、辦理對象：本校及齡暨役齡男學生。
- 四、作業規定：
 - (一)新學年度開學三十日內申報新生在學役男緩徵，隔年一月底前再申報下年次在學役男緩徵。(例：一百零七學年度新生申報八十八年次在學役男緩徵，一百零八年一月申報八十九年次，依此類推)
 - (二)新生、轉學生、復學生於入學註冊時，應確實登錄本校校務系統個資【校務資訊系統】→【登錄】→【學生個人基本資料】，並於七日內確認戶籍地址及個人兵役基本資料之正確性，為辦理兵役緩徵申請依據；已服役(含補充兵)學生，另需繳交退伍(役)令或補充兵證明書影本乙份，至各校區綜合業務處第二組(進修學院學務組)辦理儘後召集；免役體位之學生，繳交免役體位證明書影本；服替代役、國民兵役學生，繳交替代役退伍令、國民兵身分證證明書影本，免辦儘後召集、緩徵。
 - (三)新生始業輔導時，將兵役調查表(附件一)以班為單位(男學生數)交待新生始業輔導幹部協助轉發填表，新生於確實填表後，責由各班長於開學日七日內將兵役調查表繳至各校區綜合業務處第二組(進修學院學務組)後，各組承辦員再逐表核對校正符合申請之學生資料，於開學三十日內，依學生戶籍地直轄市、縣、市政府或後備指揮部辦理緩徵或儘後召集。
 - (四)因學制不同轉系、科而變更原系、科核准緩徵儘後召集年限者，應重申請緩徵或儘後召集，降讀、平轉學生不予辦理緩徵、儘後召集。
 - (五)學生在學期間申請緩徵學生名冊未送達縣、市政府；儘後召集申請學生名冊未送達後備指揮部前，學生收到徵集、召集令時，由學校出具暫緩徵集、儘後召集用證明書(附件二)，交由學生本人(或其家屬)，持向戶籍地鄉、鎮、市區公所，或縣市後備指揮部申請暫緩徵、召集。
 - (六)經核准緩徵或儘後召集之學生若須延長修業年限，應於開學註冊時至各校區綜合業務處第二組(進修學院學務組)登記，各組於開學後三十日內，造冊函報各相關戶籍地縣、市政府或後備指揮部，辦理延長緩徵或延長儘後召集。
 - (七)應受徵集、儘後召集之在學學生，有下列情形之一者，不得辦理緩徵或儘後召集：
 - 1.入學學籍未符合主管教育行政機關立案者。
 - 2.高級中等以上學校畢業生，未經內政部核定，再就讀相同等級或低於原等級學校者。
 - 3.專科生年齡逾三十三歲仍未畢業者；役畢儘後召集年齡：士兵：三十六歲；士官、尉官：五十歲；士官長、校官：五十八歲。
 - (八)經核准緩徵、儘後召集之學生有下列情形之一者，其緩徵、儘後召集原因消滅：
 - 1.畢業。
 - 2.休學、退學經開除學籍或中途離校。於學生離校三十日內由承辦員繕造緩徵、儘後召集原因消滅名冊，造冊函報各戶籍地縣、市政府或後備指揮部，廢止其緩徵、儘後召集核准，並依法徵集服役。
 - (九)役男申請出境應經核准，依役男出境處理辦法規定，其限制如下：
 - 1.在學期間因奉派或推薦出國研究、進修、表演、比賽、訪問、受訓或實習等原因，申請出境者最長不得逾一年，相關申請案由各系所及單位簽會各校區綜合業務處第二組(進修學院學務組)確認未逾兵役緩徵期限後，再由申請單位函送戶籍所在縣、市政府核准。
 - 2.學生短期出國(就學及觀光)時，若滿十九歲即具役男身分，依法尚未服役役男出國應經內政部役政署核准；惟於役齡前的十八歲之年十月三十一日以前出境者，出國不需申請核准。
 - 3.出國期間不得申辦離校(休、退學)手續，以免造成徵集困擾(無法入營妨害兵役)。
 - (十)僑生：役齡學生具有僑務委員會證明僑生身分者，在校期間免辦緩徵，其畢業或因故離校時應於離校三十日內由學校繕造僑生離校名冊，函送各該生戶籍地縣、市政府。
 - (十一)交換學生：出國及回國日期均須於緩徵期限內為之。
 - (十二)上船實習：學生上船實習出國手續由校友中心海習組辦理，旗津校區綜合業務處第二組協助辦理兵役緩徵部分。惟實習生實習期限皆逾原預定畢業期限，須以校友中心交付之實習名冊並註記實習期限，申報單位以該名冊最後日期函報各縣、市政府「延長緩徵期限」。
 - (十三)交換學生或上船實習生出境後，若因故致延遲返國，務必儘速告知學校(各校區綜合業務處第二組或校友中心海習組)協辦延長緩徵期限，若延遲返國，依法境管不得出國至役畢為止。
- 五、兵役緩徵、儘後召集各項申報標準作業程序詳如附表。
- 六、本要點經行政會議通過，陳請校長核定後施行；修正時亦同。

111 學年度進修學院二技申請入學招生

推 薦 函

申請考生姓名：_____

申請考生電話：_____

..... 虛線以上由考生填寫..... 虛線以下由推薦人填寫.....

茲推薦考生_____，參加國立高雄科技大學 111 學年度進修學院
二技申請入學招生。

與考生關係

☐師長 ☐主管 ☐朋友 ☐其他_____（請說明）

與考生熟悉程度

☐非常熟 ☐熟識 ☐偶爾接觸 ☐不很熟；認識：_____年

推薦理由：（請說明）

總評：☐極為傑出 ☐傑出 ☐優良 ☐佳 ☐普通 ☐普通以下

推 薦 人：_____（簽章）

任職單位：_____

職 稱：_____

聯絡電話：_____

填寫日期：_____年 _____月 _____日

註：本表若不敷使用，請利用背面或另紙書寫。

111 學年度進修學院二技申請入學招生 自傳及簡歷表

姓 名			性 別	男 <input type="checkbox"/>	女 <input type="checkbox"/>
聯 絡 電 話	() -		生 日	民 國	年 月 日
行 動 電 話			E-mail		
通 訊 地 址					
學歷(最高)	校 名	系 所 別	學 位	修 業 起 訖 時 間	
				民國 年 月起至 年 月止	
經 歷 (曾任職機構)	工 作 單 位	起 訖 時 間	職 稱	工 作 內 容	
		年 月至 年 月 止			
		年 月至 年 月 止			
		年 月至 年 月 止			
現 職		年 月至 年 月 止			
證 照	證 照 別	級 數	考 取	年 份	
			民 國	年 月	
			民 國	年 月	
得 獎 紀 錄					
自 傳					

註：

1. 如表格不敷使用，請自行增頁。
2. 請詳實填寫工作經歷，以利書審作業評定。

111 學年度進修學院二技申請入學招生 服務證明

公司名稱

工作資歷證明

姓 名		生 日	民 國 年 月 日	
服務 單位		職 稱		<input type="checkbox"/> 現仍在職 <input type="checkbox"/> 現已離職
到職 日期	起：民國 年 月 日 訖：民國 年 月 日	服務 年資	共 年 個月	
工作 內容				

公司名稱：

蓋大印(章)

負 責 人：

蓋小印(章)

公司地址：

連絡電話：

中 華 民 國 111 年 月 日

111 學年度進修學院二技申請入學招生
以入學大學同等學力認定標準第 3 條第一項第九款及第 6、7、9 條報考
資格審查申請表

申請入學系別		准考證號碼 (考生勿填)	
申請人姓名			
身分證統一編號		出生日期	
通訊地址			
聯絡電話	日：	夜：	
	行動電話：	E-Mail：	
緊急事故聯絡人	姓名：	行動電話：	
	電話(日)：	電話(夜)：	
資格條件審查文件 (並附審查文件)	<input type="checkbox"/> 高級中等學校畢業(請附畢業證書影本) 校名：_____		
	<input type="checkbox"/> 畢業後從事相關工作經驗五年以上(請附勞保明細表及服務證明) *以上兩項證明須於報名時同時附上，缺一不可。		
	<input type="checkbox"/> 曾於大學校院擔任專業技術人員 <input type="checkbox"/> 曾於專科學校或高級中等學校擔任專業及技術教師		
	<input type="checkbox"/> (A)曾獲大學榮譽學位者(榮譽學位證書) <input type="checkbox"/> (B)股票上市、上櫃公司經理級以上主管(在職服務證明書) <input type="checkbox"/> (C)資本額一千萬以上公司負責人(公司登記證) <input type="checkbox"/> (D)曾獲個人專業領域之相關國內外重要競賽獎項者(得獎證明)		
<input type="checkbox"/> 持國外或香港、澳門、大陸地區專科以上學校畢(肄)業學歷資格者。 (請繳交相關權責單位認可(驗證)證明文件影本)			
備註： 請於 111 年 5 月 22 日(以郵戳為憑)前，將相關資格條件審查文件連同本表一併寄至本會報名組。報名資格條件經招生委員會審議通過後，將另行通知考生報名，繳費後始完成報名程序。			

報考人簽章：

年 月 日

(以下各欄考生勿填)

審查階段	審查結果
初審結果 (系審查)	<input type="checkbox"/> 審查通過 <input type="checkbox"/> 審查不通過，理由
	系核章： 年 月 日
複審結果 (招生委員會審查)	<input type="checkbox"/> 審查通過 <input type="checkbox"/> 審查不通過，理由
	國立高雄科技大學招生委員會(戳印)

111 學年度進修學院二技申請入學招生 低收入戶考生報名費全免申請表

姓 名											報名序號	
身分證字號											出生年月日	年 月 日
聯絡電話	日	()										
	夜	()										
	手機											
審查結果	(考生請勿填寫)											
低收入戶證明正本黏貼線												
<p>持有低收入戶證明(非清寒證明)之考生，報名費全免。請出具於報名期間內有效之證明文件正本【凡屬台灣省、台北市、高雄市、福建省金門縣、福建省連江縣等所界定之低收入戶者，得於報名時繳交台灣省所屬各縣市政府、台北市政府、高雄市政府、福建省金門縣政府、福建省連江縣政府審核通過，由各鄉、鎮、市、區公所開具之低收入戶證明文件（非清寒證明）】。</p>												

111 學年度進修學院二技申請入學招生 應屆畢業生身分證明書

查學生_____民國_____年_____月_____日生，_____
就讀本校 _____科_____年級，為 110 學年度應屆
畢業生（含已於第一學期畢業或將於第二學期畢業學生），本證明
僅闡述依修業年限規定，該生可於 111 年 8 月 6 日前領到畢業證書，
如無法如期畢業，取消錄取資格。

本證明僅供參加國立高雄科技大學 111 學年度進修學院二技申請入
學招生報名使用，不做其他用途。

特 此 證 明

學生證影本黏貼處

學生證影本
正本

學生證影本
反面

中 華 民 國 111 年 月 日

111 學年度進修學院二技申請入學招生
其他證件影本黏貼表

報名系別：_____ 考生姓名：_____ 報名序號：_____

※ 本表適用範圍：（請勾選）

- ☐ 1. 以高考或相當於高考之特種考試及格證書作為報名資格者，考試及格證書影本。
☐ 2. 以甲、乙級技術士證照作為報名資格者（僅具高中職學歷），技術士證照正、反面影本。

影 本 黏 貼 線

證件請雙面影印
貼上沿正面朝上

111 學年度進修學院二技申請入學 報名費退費申請表

考生姓名 (請正楷填寫)		報考系別	
身分證字號			
聯絡電話	電 話：(家) (行動)		
退費事由	退費額度	應附證明文件	
<input type="checkbox"/> 報考學歷不符或報考條件不合規定	全額	1.退費申請表。 2.報名費繳費之交易明細表或繳費收據正本。 3.考生本人帳戶之存摺正面影本。(請貼於下方)	
<input type="checkbox"/> 未依規定繳交期限寄送報名資料	全額		
<input type="checkbox"/> 重複繳交報名費	溢繳金額		
退費帳號	※須為考生本人帳戶，並務必檢附存摺正面影本(非台灣中小企銀帳戶需負擔跨行交易手續費 15 元整)。		
備 註	1.申請退費考生務必詳實填寫本表，並於 111 年 6 月 15 日前 (以郵戳為憑)掛號郵寄至「國立高雄科技大學進修學院教務組」，信封上請註明「進修學院二技申請退費」， 逾期不受理退費 。 2.考生如申請程序或證明文件不足，以致不符退費條件，經電話通知限期補正而逾期未完成者視同自願放棄， 不予退費 。		

(黏貼考生本人存摺正面影本與繳費之交易明細表或繳費收據正本)

111 學年度進修學院二技申請入學 複查成績申請表

申請日期： 年 月 日 (正表)

准考證號碼：	姓名：
申請入學系別：(以第一志願系別填列) 系	白天連絡電話：
複查項目名稱	處 理 結 果 (考生不必填寫)
書面審查	

注意事項：一、申請複查以一次為限，複查費新台幣 100 元。

二、請先填妥本申請表，並於簡章規定申請時間內，本人親至本校進修學院教務組辦公室申請，逾期不予受理。

三、本表格可自行影印備用。

111 學年度進修學院二技申請入學 複查成績申請表

申請日期： 年 月 日 (副表)

准考證號碼：	姓名：
申請入學系別：(以第一志願系別填列) 系	白天連絡電話：
複查項目名稱	處 理 結 果 (考生不必填寫)
書面審查	

注意事項：一、申請複查以一次為限，複查費新台幣 100 元。

二、請先填妥本申請表，並於簡章規定申請時間內，本人親至本校進修學院教務組辦公室申請，逾期不予受理。

三、本表格可自行影印備用。

111 學年度進修學院二技申請入學 應屆畢業生 報到註冊切結書

報 名 序 號		申請入學 系 別	(以第一志願系別填列)
考 生 姓 名		身 分 證 統 一 編 號	
就 讀 學 校	學校 年制 科 組		
原 因	無法如期取得學歷(力)證件原因： <input type="checkbox"/> 1.暑修 (<input type="checkbox"/> 上期，截止日：_____ <input type="checkbox"/> 下期，截止日：_____) <input type="checkbox"/> 2.延畢 【取得畢業證書(學位證書)日期：_____】 <input type="checkbox"/> 3.其他：_____		
證 明 事 項	1.考生_____參加國立高雄科技大學 111 學年度進修學院二技申請入學，因上述原因，未能於報名時繳驗學歷(力)證件，本切結內容闡述二技本人已詳閱 貴會簡章相關規定，請准予暫依應屆畢業生資格報名。本人於錄取報到時，若未能依規定繳交學歷(力)證件正本，將自願放棄錄取資格。 2.本切結書僅提供參加國立高雄科技大學 111 學年度進修學院二技申請入學報名時使用，不做其他用途。		
此 致 國立高雄科技大學 111 學年度進修學院二技申請入學招生 證明學校用印：(請蓋畢業學校日間部、進修部、夜間部、專科進修學校教務單位章) 中 華 民 國 1 1 1 年 月 日 考生簽名：_____			

111 學年度進修學院二技申請入學招生 報到註冊委託具結書

考生_____因_____無法親自到校辦理報到註冊手續，本人特委託_____先生/小姐代辦各項手續；本人具結不得再參加其他學校之入學報到，違者願被取消入學資格，特此具結。

此 致

國立高雄科技大學 111 學年度進修學院二技申請入學招生

錄 取 系 別 ：

考 生 姓 名 ：

(簽章)

准 考 證 號 碼 ：

考生身分證字號 ：

白 天 聯 絡 電 話 ：

地 址 ：

受 託 人 ：

(簽章)

受託人身分證字號 ：

與 本 人 關 係 ：

中 華 民 國 1 1 1 年 月 日

111 學年度進修學院二技申請入學 考生申訴書

申訴日期： 年 月 日

申 訴 考 生	准考證號碼：	申訴人姓名：
	申訴人身分證統一編號：	聯絡電話：(日) (夜) (手機)
	報考系別：	通訊地址：□□□-□□
一、申訴事由：		
二、希望獲得補救之措施：		

(本表如不敷填寫，可自行影印加頁)